



校友会だより

# 校友会誌

第15号 2016年

平成28年4月18日発行

<http://kouyuukai.org>

## 設立 15 周年記念号



## 校友会 総会・コンサート・懇親会のご案内

平成28年5月28日(土)

- |         |    |   |
|---------|----|---|
| ◇ 総会    | 会場 | 大阪商業大学ユニバーシティホール「蒼天」  |
|         | 開会 | 午後2時00分(受付 午後1時30分)   |
| ◇ コンサート | 出演 | 『かさねいろ』クラシカルクロス オーバー ユニット<br>ソプラノ 十鳥 可奈子    ピアノ 藤本 さえ子  |
|         |    | ※ プロフィールは、5 ページ参照   |
| ◇ 懇親会   | 会場 | U・コミュニティホテル「U・コミュニティホールL」 (TTSセンター 6F)  |
|         | 開会 | 午後4時30分(受付 午後4時15分)   |
|         | 会費 | 特別会員(現・旧教職員)                      招待<br>正会員    ¥5,000<br>長寿会員(第1期~第29期)                      ¥2,000<br>新卒会員(平成25~28年卒業)                      招待 |

※ 総会および懇親会参加希望者は、5月14日(土)までに「返信用はがき」で、お申し込みください。

◎ 懇親会会費・活動賛助金・賛助広告料を振り込まれる方は、「返信用はがき」の返送は不要です。

## 「ごあいさつ」

校友会会長 宮原 健



校友会会員の皆様には、ますますご健勝でご活躍のことと存じます。平素は、校友会活動にご理解とご協力を賜りましてありがとうございます。

本会は、平成13年5月組織整備なって本年度で15周年を迎えました。お蔭様で順調に活動いたして

います事は皆様のお支えがあつてればこそと、感謝いたしております。

さて、会則の第3条に「本会は、会員相互の親睦を図り、併せて母校の後援をなすをもってその目的とする。」とあります。

目的達成のために、年に一回の総会および懇親会の場をもっと活用していただきたいと思ひます。横軸の同期の皆様や縦軸のクラブのOB会で声を掛けあつてミニ同窓会・ミニOB会を計画していただければ、もっと充実した会になるのではないかと思ふ次第でございます。ご協力をよろしくお願い申し上げます。

末筆になりましたが、悲しいお知らせをさせていただきます。本会設立から4期12年に亘つて初代会長を務めていただきました岡田誠一氏(第23期 昭和28年卒業)が、平成27年8月26日82年を一期としてご他界されました。設立以来、本会の充実した活動に意欲を示され、多大なる尽力を賜りましたことに感謝申し上げ、謹んで哀悼のまことを捧げます。合掌

後を引き受けました私たちは、更なる努力を重ねより充実した校友会活動と母校発展のため力を尽くすべく役員一同心新たにしている次第でございます。皆様には、ご指導ご鞭撻くださいますようお願いいたしましてごあいさつとさせていただきます。

## 「校友会総会に寄せて」

母校新校長 好永 保宣



校友会総会の開催を、心よりお喜び申し上げます。また、会員の皆さまには、日頃より本校教育に多大なご協力、ご支援を賜り、厚く御礼申し上げます。

さて、今春の人事異動におきまして、長年にわたり本校で活躍をされ、

平成25年度より校長を勤められた堀井純先生が退任されました。後任として、商大堺高校で勤務しておりました私が校長職を仰せつかりました。伝統ある本校の校長として、重責を担うこととなりましたが、早く新しい環境に慣れ本校の発展に寄与できるよう努力してまいりますので、様々な点で校友会のみなさまにご指導ご鞭撻をいただきますよう、よろしくお願い申し上げます。

現在、本校はグローバル商大、文理進学、スポーツ専修、デザイン美術の4コースを設置し、それぞれのコースで特色ある取り組みを進めております。その結果、大阪商業大学への進学が100名を超え、また、文理進学コースやデザイン美術コースで、国公立大学進学者を出すなどの進学実績につながっています。また、平成28年度入学試験においても、募集定員325名に対して、専願313名、併願1,062名、計1,375名の志願者数を数えることができました。しかし、少子高齢化が進み、大阪府では15歳人口が今後5年間で約1万人減少する、厳しい時代となります。その中で、中学生・保護者の方々に選んでもらえる学校であり続けるために、教職員一同努力してまいります。校友会のみなさまのさらなるご指導ご支援のほど、よろしくお願いいたします。

## 「退任の挨拶」

母校前校長 堀井 純



この度、3月31日を以って大阪商業大学高等学校を、任期満了で定年退職することになりました。思い起こせば、昭和51年4月に本校に国語科専任として就任して、40年が経過しました。永いようですごく短く感じます。校長は、平成25年4月から3年間の任期でした。

色々となりましたが、皆様方のご協力を得て充実した3年間でした。

校長初年度に、文理進学コース1期生を迎え入れ、6コースから4コースへと再スタートを切りました。そして、3月に初めての卒業生を送り出しました。特に進学においては、文理進学コースを中心に、他のコースからも国立大学、関東および関西の有名私立大学への合格者が出ました。また、34名がセンター試験を受験し、二次試験に17名がチャレンジしました。今までにない、大きな流れを作り出してくれました。

校友会の皆様には、これまでと同様に母校への支援をして頂きますように、この紙面をお借りしてお願いいたします。また、校友会のますますのご発展を祈念いたします。

## 「祝辞」

学校法人 谷岡学園 理事長

大阪商業大学 学長 谷岡 一郎 先生



大阪商業大学高等学校校友会の15周年まことにおめでとうございます。

今年、平成28年(2016年)は、NHKの大河ドラマで「真田丸」を放映していますが、大坂夏の陣が終わっ

て徳川家康が死んだのが1616年4月17日ですから、この発行日(2016年4月18日)でちょうど400年が過ぎたこととなります。真田丸は難攻不落の要塞でしたが、冬の陣の和解のあと、家康の政治力によって破壊、埋め立てられてしまいました。真田丸なき夏の陣は戦う前から勝ちめが薄かったようです。

家康が死んで100年後、1716年から第八代将軍吉宗が、家継死去のあとを受けて享保の改革をスタートします。長く安定した政権で、29年もの間、吉宗が日本の舵取りをしました。歴史に残

る善政を敷き、財政を立て直したことがそのあと100年以上続く徳川家の礎となったようです。校友会も宮原会長のリーダーシップのもと、安定し、ますます発展してほしいものです。

2015年秋のドラフトで、広島カープに1位指名された岡田明丈投手は、大商大高校出身ですね。先日少しばかり話をしましたが、本当に好青年で頼もしく感じました。「最近特に伸びたのは富山監督のおかげ」と謙虚に言えるところは、大器の予感です。加えて大商大高校ではありませんが、吉持亮汰内野手がドラフト2位で楽天に、また卒業してパナソニックに2年いた近藤大亮投手もオリックスに2位で指名され、それぞれ入団が決定しましたことをご報告申し上げます。応援どうぞよろしくお願い致します。

他のスポーツも一応まずまず。文化面でも卒業生の質でも、大商大ブランドは確固たる地位を築きつつあります。皆様が胸をはって世の中で活躍してくれているから、というのが大きな理由でしょう。ますますのご活躍をお祈り申し上げます。

会長以下、関係者の皆様にお礼申し上げ、改めて15周年のお祝いを述べたいと思います。おめでとうございます。

## 「校友会15周年にあたっての雑感」

母校 第9代校長・校友会 顧問

湯原 俊雄 先生



校友会15周年おめでとうございます。商大高校の発展と共に益々ご発展される事をお祈りします。

私が高校を退職後30年も経ってしまいました。すっかり新しく変わって、時代にそって目を見張るように発展している様子を拝見して陰ながら喜んでいきます。

私は本校が昭和3年城東商業として設立されて約30年後から30数年お世話になりました。その創設期の30年は、戦前戦後の激しい激動の中で大阪商大の確固たる土台の確立の時代だったと思います。そして私の居た30年数年は、中興の時代とも言いますか、商業科中心の高校から普通科への移行を含めて時代の変化に対応した近代的高校への変化発展の時代だったと思っています。

学園本部と5年に渡って激しく論争を続けた事など、今でも忘れられません。しかしあの論争が近代化への礎になったものと思うのです。

そしてその後の30年は一層目まぐるしく変化し難しい時代に対応して、商業学校から普通高校へと進み男女共学の実現・コース制の取入れなど、益々時代の進歩に沿って一段と飛躍してこられたことに心から敬意を表しているものです。

ただ長い間の大阪商大附属高校の「附属」が無くなったことに一抹の寂しさを感じていました。しかし、これも附属では無く、単独の独立高校として他の大学・短大・などと並んで独自に発展できる要素と考えて得心している次第です。

今後の商大高校の発展のために、校友会が最大の応援組織として活躍される事を深く期待しています。もう私の存じ上げる方々は非常に少なくなりましたが、宮原・田中両先生を初めとする役員の方々のご活躍に敬意を表すると共に今後ともよろしくお願い致します。

私は今年92歳になり、年相応にあちこちと悪く、何のお手伝いも出来ませんが、遠くから皆様のご活躍を応援させていただきます。ますますのご発展を祈念し措辞ですが、ご挨拶にかえます。



## 「最高の教育者 恩師 壺田先生に報告します」

＝夜の街路灯で地域の一隅を照らせる人になりました＝

第26期（昭和31年卒業）藤川 良純

- (1) 近鉄線 小阪駅より歩くこと5分。大阪商大の門、左に百尺高き時計台と白亜の殿堂。右に立派な築山、初代学長の銅像があり、その奥に我が母校の本館。玄関の右の築山に二宮金二郎の銅像があった。今も場所を変えて現存しています。
- (2) 今から65年前、15才の春この立派な建物と教育環境の良い高校に入学し周囲を見渡して心はずみ未来への良い予感を感じました。
- (3) 高校生活は、担任はあの有名な哲学者 教育者の壺田先生であった。  
高校のクラブ活動は、壺田先生が顧問であった柔道部と弁論部に入部した。  
大学は大阪商大に進学し、空手道部と大学自治会活動に青春の情熱を注ぐ。
- (4) 卒業後、社会人になってからは、大阪青年会議所や東大阪自民党青年部の幹事長として政治活動に参加。
- (5) 壺田先生が特に熱心に指導されたのは、社会科の授業で教育基本法を繰り返し生徒が理解するまで指導された。

第1条 教育の目的 第2条 教育の目標  
第3条 生涯学習 と続く。

壺田先生は、この第3条の生涯学習に適合する社会人教育を生涯続けられた。例えば、

- (イ) 青年には、より良く生きる為の人生訓。日本生道会と言う名称で。
- (ロ) 社会人には、社会の一隅を照らすと同時にいろんな団体に加入し、お世話役等を担当し社会に役立つ人になれると、全員には毎月ハガキ通信で指導された。
- (ハ) 壺田先生のお教えの根本は、社会の(自分が関係する)範囲の一隅を照らすと同時に人に親切にしろと言うことと、私は思っています。

私でもこの教えを少しでも実行出来たらと思ひ、地元町会1,300世帯の自治会の役員を30年ぐらい続けています。担当は、市政だよりの配布の手配と街路灯の責任者です。

町会の夜道を安全に安心して歩ける様に、必要な場所に街灯の設置と照明器具の管理です。

街灯の取り換えも、30年前は電球、次に蛍光灯、水銀灯、LED灯と時代とともに変化し、より明るく進化してきました。

- (ニ) ここで冗談ですが、壺田先生、私は今、地元の町会の夜道の一隅を照らし、市政だよりの配布等々で団体のお世話役も出来る様になりました。



(ホ) 壺田先生の教え、今も天国から聞こえてきます。高校卒業後62年目の報告です。

壺田先生は、今も天国で先生の思想の追及と実践の指導に尽力されている事と存じます。

私は、現在も先生指導のお蔭で元気で仕事をしています。いろいろな教えまことに有り難うございました。

ご報告まで。〔校友会 副会長 藤川 良純〕

## 「備えあれば憂いなし」

第29期（昭和34年卒業）宮原 健

昨年9月18日、日本から約17,000km離れた南米、チリの沿岸でマグニチュード8.3の大地震が発生した。それによる日本への津波の被害が心配されたが、幸い数10cm程度の波高を記録した程度で、事なきを得た。

チリ地震といえば、私が母校を卒業した翌年の昭和35年、歴史上最大といわれるマグニチュード9.5という、途方もない大地震が発生したことが思い出される。この地震による大津波は、後に「チリ地震津波」と名付けられ、地球の真裏から約一昼夜かけてわが国の三陸海岸沿岸を襲い、大変な被害をもたらしたのだ。

わが国の津波の被害について直近の歴史を紐解いてみると、秋田県を中心に多くの犠牲者を出した昭和59年の日本海中部地震、奥尻島に最大波高16.8mもの大津波が押し寄せた平成5年の北海道南西沖地震、そして、平成23年に発生した東日本大震災による甚大な津波被害が記憶に新しい。

このように、津波といえば東北地方から北海道にかけての沿岸地域が受けた大きな被害が目につくが、実はあのような忌まわし津波被害が、この大阪でも起こっていたことをご存知だろうか。



大阪市浪速区の大正橋の傍らに建つ石碑「安政南海地震津浪碑」(写真)の側面に、紀州沖南海トラフを震源とする南海地震による大津波が、今から309年前の宝

永4年(1707)と、162年前の安政元年(1854)の2回、大阪の町を襲ったという史実が『大地震両川口津浪記』と題して刻まれている。(写真)

恐らく、当時の人も「まさかこの大阪に津波が…」という思いがあったのではないだろうか。その油断こ



そが被害を大きくしたに違いない。いにしえの人々はそんな教訓を後世の人々に伝えるべく、石碑という形で記録を残そうとしたのだろう。

願わくば、地震など起こらないに越したことはないが、自然に逆らうことはできない。地震は、いずれ必ずやってくると考えて、常日頃から備えておくことが何よりも大切だと言える。

『備えあれば憂いなし』人は、天災の前に無力であるとしても、人知で大難を小難に変えることは可能なはずだと信じている。

P T A 機関誌「若竹会報」の投稿記事に加筆して転載。

## 「人生50歳を超えて感じる事」

第 53 期 (昭和 58 年卒業) 東野 義晃

早いもので、昨年 (2015 年) 1 月に 50 歳になりました。私が、母校の大阪商業大学附属高等学校を卒業して、32 年が経過。今年で 33 年目に突入です。

当時の担任が、現在は母校の校長先生に就任。教えて頂いた恩師も殆どの方が卒業されています。残念ながら、高校時代の思い出は殆ど思い出せないのが、昨今感じる事を少し書いてみたいと思っています。

1. 以前からご縁があり町内会会長の依頼で、地域活動に参加させて頂いています。過去には「大阪市青少年指導員連絡協議会」「大阪市スポーツ推進委員協議会」等に参加。現在は地域の町内会こども会担当で、春から町内会副会長に就任します。最近、時間ある時によくやるのが朝の出勤前に、町内会婦人部会の役員と一緒に、登校児童への「声かけ運動」です。児童や登校学生に「おはよう！車に気つけや！」と声をかけるだけなのですが、以前は皆恥ずかしそうに下を向いていましたが、最近は「おっちゃんお早う！行ってきます。」の返事がくる様になりました。そんなに長時間してる訳ではないですが、朝から声かけて返事がくると嬉しいものです。地域の皆さんと、顔なじみになるのが良いですね。最近は、見知らぬ方から挨拶をうける事が多々あります。顔売れてるのでしょうか？有り難い話と思っています。

2. 2 年前にあるご縁で「日本比較生活文化学会」と言う自然分野の学術学会に入会しました。年に 1 度関東もしくは、関西の主要大学で学術研究発表会があり、私も参加しています。学会誌も発刊されています。今春、私も「修士」の学位を取得しました。現在は、この学会で学会誌に私の研究論文が、いつか？掲載されるべく毎回いまままで挑戦していますが、なかなか審査を通過しません。

査読担当の教授曰く、「論文掲載されるには「コツ」があります。東野さんは、後 1 歩までできていますがもう少しですね。」の評価がいつもきます。

私にとって、「コツ」が何なのか？正直、どこかにマニュアル本販売していたら即購入したい位なのですが、

親から貰った「文章を書くのが、苦手ではない！」というこの性格を信じてまだまだ挑戦しようと思っています。

3. 高校の話ではないですが、母校である大阪学院大学にも卒業生の親睦団体である校友会組織があります。会の活動の性格上、どうしてもある程度の費用がかかるのですが最近の若い人 (卒業生) の中には、有料なのを嫌い入会しないという学生諸子もおられます。勿論、人それぞれなので批判するのは、筋違いと理解していますが、高校にしろ大学にしろ、縁あり人生の何年間か？過ごした学び舎です。できれば入会して卒業して即校友会活動に参加しなくても、いつか？人生の後半になってから思い出話をしに会場に来てほしいものだと、いつも思います。

最後になりますが、お世話頂いてる役員の皆様には、感謝の言葉しかありません。有難うございました。



韓国・釜山「天馬塚」にて 最前列 東野 義晃 氏

『かさねいろ』クラシカル クロス オーバー ユニット  
ソプラノ 十鳥 可奈子 ピアノ 藤本 さえ子



大阪音楽大学音楽学部声楽科卒業。同大学専攻科修了。

オペラ・ミュージカルに多数キャスト出演。Ensemble Flott に所属し、宗教曲ソロも務める。

ピアノを青井彰。声楽を森池日佐子、新井和孝、並河寿美 各氏に師事。

大阪音楽大学音楽学部声楽専攻卒業。同大学器楽(ピアノ)

専攻科修了。

在学中から声楽や管楽器の伴奏を中心に演奏活動。現在、母校音楽科講師。丸紅混声合唱団専属ピアニスト。2014 年度 長江杯国際音楽コンクール優秀伴奏者賞受賞。

※ お二人は、年間約 50 回以上の演奏活動中。

### 「第86回 卒業式を終えて」

母校 平成27年度 第3学年主任

異 友 宏 先生

平成28年2月20日、第86回卒業式において、408名の生徒たちが立派な姿で巣立っていきました。

3年前、「世のため人のため」をモットーに生徒たちを育てていこうと学年団が組織されました。どんな生徒たちが入学してくるのだろうと不安と期待が入り混じる中、入学式を迎え、次の日からさっそく寝食を共にする宿泊行事がスタートしました。現地では、本校での規則や各コースの目標などの確認、学ぶ姿勢や時間を守る大切さを伝えていきました。特に、校歌指導に力を入れ、3日目の最終日に合唱コンクールを行い、短い時間ですがクラスの団結を発表しました。

時間が経つにつれて学校生活にも慣れてきます。いつの時代も変わりませんが、慣れてくると気の緩みから問題行動が起きてきます。その問題をどのように解決していくかが注目される昨今ですが、教員1人ではなかなか解決できません。学年や教科で関わる教員、クラス、クラブなどのメンバーと共に時間を掛けて問題に取り組むことを心がけ、みんなで対応していると、少しずつではありますが生徒たちに変化が現れてきました。そして、当の本人だけではなく、周りのメンバーも良くなっていきました。大人もそうですが、人は人との繋がりの中で少しずつ成長していくものだと改めて認識しました。携帯電話・スマートフォンなどによ

る間接的なコミュニケーションの形が次々と生み出されていく中で、いかに直接的な人との繋がりを生み出すかが現代の課題であると感じています。

私自身、この3年間で生徒たちと共に成長できました。これからも人との繋がりを大切に、たくさんの時間を生徒たちと関わっていきたくと思っています。

最後になりましたが、支えていただきました関係者の皆様には大変感謝しております。ありがとうございました。

平成27年度 第3学年 担任団

(敬称略)



北口千佳 高橋克典 吉野貴晴 山崎祐子 倉田実明 天野隆夫 五十川精三 渡部優 久語民雄 久保紀子 中井芳典 異友宏 小田明広

### 「ハワイ修学旅行」

母校 第3学年主任 上田 英明 先生

平成27年度の修学旅行は、昨年度に引き続きハワイで実施しました。集団行動が出来るようになるのはもちろんのこと、少人数でも各自が自主的に行動できるようになるプログラムを組みました。

1日目は市内観光の後にホテルで少し休憩してから、クラスごとで食事に出かけました。食事会場はホテルから出て、徒歩で向かいます。どの食事会場でも生徒たちの「おいしかった!」、「おなかいっぱい食べられた!」という感想を聞きました。

2日目は生徒5人に現地学生が1人の引率のもと、大学キャンパスツアーを行いました。学校の授業で学んできた、外国人との英語会話が実践されたひと時でした。夕方からは、この修学旅行のメインとも言える、サンセットディナークルーズに参加しました。船の上で沈む夕日を眺めながら、ハワイの地へ来たことを実

感させられます。

3日目は3つのプログラム(ダイヤモンドヘッドトレッキング・ワイキキビーチ遊泳・ホノルル動物園見学)を楽しみました。その後、昼食前から班別自主研修です。1.7マイル(約2.7キロ)の道のりを各々が徒歩やバスで移動し、アラモアナショッピングセンターで点呼を行ないました。途中、生徒たちは英語力を駆使して、昼食をとった模様です。そこからまたホテルまで徒歩だと40分ほどの道のりを帰っていきました。少し距離はありましたが、迷いながらも全員の生徒がしっかりとホテルまで戻ってきました。異国の地でも、自力で行動できる勇気と行動力が生徒たちについてきたと、頼もしく思えました。

大きなけがや病気もなく、全員が無事に修学旅行を終えることができました。生徒たちも満足した様子で、楽しんでいたようです。この体験を基に、高校生としてステップアップできれば、修学旅行の目的は達成できたものと思われま



ディナークルーズ船



ブリガムヤング大学



ワイキキビーチ遊泳

**第 86 期生 408 名 校友会会員に**

平成 27 年度第 86 期生の卒業証書授与式は、2 月 20 日(土)母校体育館において挙行された。

定刻前にブレザーの胸にコサージュを付けた卒業生が、学級担任の引率によって紅白の幕が張られた式場に入場。厳粛な式の準備が粛々と進む様は見ていると非常に清々しい思いであった。卒業生の入場が完了すると、開式に先立って、司会の西田博教頭先生から来賓の方々が紹介され、式は定刻に始まった。



はじめに、副校長阪口耕次先生より学事報告があった。本年度の卒業生は、昭和 7 年 3 月、旧制大阪城東商業学校の第 1 期生から通算すると第 86 期生にあたる。昭和 24 年 3 月新制高等学校の第 1 期生から通算して第 68 期生である。その間の卒業生総数は、実に 29,532 名にも上るとのこと。母校の偉大な歴史を感じずにはいられない。

また、平成 15 年度から普通科にコース制が採用され、共学制が発足して 11 回目の卒業証書授与式に当たり、女子生徒も今年卒業した 104 名を加えて 572 名に上った。

担任教諭から卒業生の氏名が読み上げられ、それに

えて自席で起立し、クラス単位で全員起立したところで着席を繰り返し、13 クラスが終わったところで“以上 408 名 全員起立”の号令がかかり、1 組の百々翔太郎君が卒業生を代表して式場の中央に設置された舞台上で学校長堀井純先生から卒業証書が授与された。

続いて、学校長の式辞、来賓の学校法人谷岡学園理事長・大阪商業大学学長谷岡一郎先生の祝辞、PTA 会長熊谷公男氏からの励ましの言葉が贈られた。

祝電の披露に続いて、在校生代表の佐竹新太郎君からの「送辞」、そして、卒業生代表田中大貴君から「答辞」と進み、最後に「校歌」を無伴奏で卒業生全員が大きな声で斉唱して式は滞りなく終了した。

今回の卒業証書授与式は、実にシンプルで清々しく威厳に満ちた素晴らしい式であったと思ったのは、私だけであらうか。

卒業生の退場は、クラスごとに中央で横一列に整列し、“気を付け”“礼”などの号令で一同礼の後、式に参列した人たちの拍手に送られて、全員爽やかな顔をして式場を後にした。



素晴らしい卒業証書授与式に参列して、若い人たちのパワーを吸収し、爽やかに晴れ晴れした一日であった。



**■ 卒業者数の累計**

**第 86 回 卒業証書授与式 平成 28 年 2 月 20 日(土)**

学 校 名	全 日 制			定 時 制		合 計		累 計
	商業(男)	普通(男)	普通(女)	商業(男)	商業(女)	男 子	女 子	
大阪城東商業学校(旧制) 昭 6 年度~昭 25 年度	2,735			1,339		4,074		4,074
城 東 高 等 学 校 (新 制) 昭 23 年度	16					16		4,090
大阪城東大学附属高等学校 昭 24 年度~昭 26 年度	206	84		139		429		4,519
大阪商業大学附属高等学校 昭 27 年度~平 3 年度	5,875	10,970		591	26	17,436	26	21,981
大阪商業大学高等学校 平 4 年度~平 26 年度		6,701	442			6,701	442	29,124
<b>平成 27 年度(第 86 期生)</b>		<b>304</b>	<b>104</b>			<b>304</b>	<b>104</b>	29,532
小 計	8,832	18,059	546	2,069	26	28,960	572	
合 計		27,437		2,095		29,532		

※ 大阪城東商業学校の 全日制商業科=第 1 本科、定時制商業科=第 2 本科 と読み替える。

附属中学校は、昭和 30 年 4 月以降、生徒募集中止。

旧制商業学校・高等学校・中学校の 総計 30,703 名

大阪商業大学附属中学校	昭和 22 年度~昭和 31 年度	1,171
-------------	-------------------	-------

### 平成27年度 校友会総会

平成27年5月23日(土)平成27年度校友会総会を大阪商業大学ユニバーシティホール「蒼天」に於いて開催した。

会長の挨拶に続いて母校の校長先生よりお祝いの言葉を頂戴して総会が始まった。

総会の詳細は割愛するが、以下に平成26年度事業報告と会計収支決算報告書を掲載する。

### 平成26年度 校友会会計収支報告書

(平成26年4月1日～平成27年3月31日)

収入の部		支出の部	
項目	決算額	項目	決算額
前年度繰越金	6,064,317	総会費	20,000
会費	2,250,000	懇親会費用	270,000
懇親会会費	173,000	役員会費	44,244
校友会活動賛助金	309,000	通信費	917,012
賛助広告料	354,000	印刷費	128,457
雑収入	1,127	消耗品費	108,161
		雑費	27,000
		広報宣伝費	624,624
		諸集会費	20,000
		慶弔費	160,000
		育英奨学費	0
		クラブ活動補助	220,000
		学園祭補助	225,000
		予備費	0
収入の部合計	9,151,444	支出の部合計	2,764,498
単年度収入合計	3,087,127	単年度支出合計	2,764,498

収入総額 ¥9,151,444 - 支出総額 ¥2,764,498 = 次期繰越 ¥6,386,946

平成26年度の収支決算を監査の結果、財産状態 監査 赤部 功  
ならびに運営状況を適正に表示しています。 井野 早雄

平成27年5月10日

[印省略]

### 平成26年度 事業報告

- 26. 4. 7(月) 母校第87回入学式に参列
- 5. 10(土) 第1回役員会 於 母校視聴覚教室
- 5. 18(日) 平成26年度総会・コンサート・懇親会  
第1部 総会 於 商大ユニバーシティホール 蒼天  
第2部 吹奏楽演奏会 於 同上  
第3部 懇親会 於 U・コミュニティホールL
- 10. 1(水) 母校第86回体育祭に参列
- 10. 4(土) 母校第55回文化祭に参加
- 11. 29(土) 第2回本部役員会 於 母校小会議室
- 27. 2. 21(土) 母校第85回卒業証書授与式に参列
- 3. 14(土) 第3回役員会 於 母校視聴覚教室

### 第1部 総会

於 大阪商業大学 ユニバーシティホール「蒼天」



宮原 健



母校校長 堀井 純先生

### 第2部 イベント 「河内音頭・江州音頭」 出演 額田音頭会

「摂州平野郷地車囃子」 出演 平野地車囃子保存会 於 同上



### 第3部 懇親会

於 U・コミュニティホテル「U・コミュニティホールL」





■ 母校体育祭の団体演技

提供 母校 元体育科教諭 吉村 峻治 先生 (左上の写真)

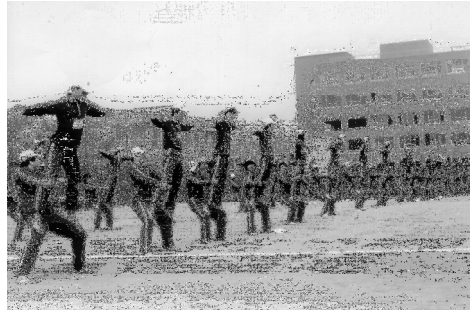
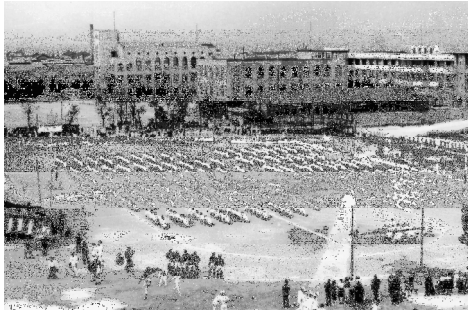

■ 歴代の校長先生 (敬称略)

初代	谷岡 登	昭 3. 4. 1 ~ 昭 13. 3. 31
2代	山田 楊之助	昭 13. 8. 20 ~ 昭 14. 5. 10
3代	竹谷 辰郎	昭 14. 11. 2 ~ 昭 18. 3. 11
4代	谷岡 拓磨	昭 18. 3. 12 ~ 昭 23. 3. 31
5代	谷岡 登	昭 23. 4. 1 ~ 昭 24. 3. 31
6代	谷岡 拓磨	昭 24. 4. 1 ~ 昭 42. 3. 31
7代	谷岡 太郎	昭 42. 4. 1 ~ 昭 44. 8. 31
8代	小林 得一郎	昭 44. 9. 1 ~ 昭 54. 3. 31
9代	湯原 俊雄	昭 54. 4. 1 ~ 昭 61. 3. 31
10代	柴田 巖	昭 61. 4. 1 ~ 平 4. 3. 31
11代	久間 博幸	平 4. 4. 1 ~ 平 9. 3. 31
12代	中山 次郎	平 9. 4. 1 ~ 平 12. 3. 31
13代	厚母 眞一	平 12. 4. 1 ~ 平 16. 3. 31
14代	尼子 東吉	平 16. 4. 1 ~ 平 20. 3. 31
15代	大塚 信一	平 20. 4. 1 ~ 平 25. 3. 31
16代	堀井 純	平 25. 4. 1 ~ 平 28. 3. 31
17代	好永 保宣	平 28. 4. 1 ~

**祝** 本校卒業生・岡山 絵里  
プロテスト合格  
山陽新聞レディース杯 優勝!

**岡山 絵里**  
(2014 年度 卒業)

ルーキー初女王  
6回目を迎えた女子プロゴルフのステップ・アップ・ツアー「山陽新聞レディースカップ」の最終日で、2位から出たルーキーの岡山絵里が通算5アンダー、139で並んだ前日首位の村田理沙とのプレーオフを2ホール目で制し、初優勝を飾った。この大会での新人の優勝は初めてとなる。

**祝** 本校卒業生・岡田 明丈  
広島東洋カープ  
ドラフト1位指名!

**岡田 明丈**  
(2012 年度 卒業)

広島が一本釣り  
投手では関西ナンパーワンの呼び声が高かった大高大の岡田は、広島が一本釣りに成功した。広島のドラフト1位となった岡田は、最速153キロの直球とフォークに加え、高い制球力を持つ。関西西六大学リーグでは、昨秋からの連勝を13に伸ばし、春秋連覇の立役者となった。

第 85 期(平成 27 年卒業)  
**岡山 絵里**  
平成 27 年 11 月 26 日(木)発行 P T A機関誌「若竹会報」より転載
第 82 期(平成 24 年卒業)  
**岡田 明丈**

■ 大学・短大合格状況

※ 数値は延べ合格数

3月12日 現在

ゴシック = 系列大学

四年制大学名	合格	四年制大学名	合格	四年制大学名	合格	短期大学名	合格	
大阪商業大学	105	大阪電気通信大学	3	中央大学	1	大阪女子短期大学	5	
神戸芸術工科大学	4	大谷大学	1	帝塚山大学	15	大阪青山短期大学	1	
国立	高知大学	1	関西学院大学	4	同志社大学	1	関西外国語大学短期大学部	4
	大阪大学	1	関西大学	6	東北福祉大学	1	四天王寺大学短期大学部	1
	大阪市立大学	1	関西外国語大学	8	奈良学園大学	2	東大阪大学短期大学部	1
	大阪教育大学	2	関西福祉科学大学	1	阪南大学	34	武庫川女子短期大学	2
	長岡造形大学	2	京都外国語大学	4	佛教大学	1	産業能率短期大学	1
公立	藍野大学	1	京都学園大学	1	明治大学	1	大阪女学院短期大学	1
	芦屋大学	2	京都嵯峨野芸術大学	1	桃山学院大学	24	大阪信愛女学院短期大学	1
	追手門大学	8	京都産業大学	3	森ノ宮医療大学	1	大阪学院大学短期大学部	1
	大阪学院大学	14	京都精華大学	5	酪農学園大学	1	大阪夕陽丘学園短期大学	1
	大阪観光大学	1	近畿大学	28	立命館大学	3	大阪城南女子短期大学	1
	大阪経済大学	10	甲南大学	1	龍谷大学	3	<b>短期大学小計</b>	<b>20</b>
	大阪経済法科大学	7	甲南女子大学	2	流通科学大学	1		
	大阪芸術大学	4	神戸学院大学	2	成安造形大学	2		
	大阪工業大学	7	神戸松蔭女子大学	1	天理大学	4		
	大阪産業大学	6	四天王寺大学	8				
	大阪女学院大学	1	摂南大学	18				
	大阪成蹊大学	1	太成学院大学	2				
					<b>四年制大学小計</b>	<b>372</b>	<b>大学合格数総数</b>	<b>392</b>

# 2015年度 クラブ実績

◇印…国際大会 / ☆印…全国大会 / ◆印…府県代表

## 硬式野球部 [昭和 4 年創部]

- 春季近畿地区大会大阪府予選 4 回戦
- 全国高校野球選手権大阪大会 3 回戦
- 秋季近畿地区大会大阪府予選 ベスト 16

## 男子バスケットボール部 [昭和 4 年創部]

- 大阪高校バスケットボール選手権大会 ベスト 16
- 大阪高校総体バスケットボール選手権大会 ベスト 16
- 大阪高校バスケットボール新人大会 第 8 位
- 大阪私立高校総体バスケットボール選手権大会 第 8 位
- 府商協バスケットボール大会(商業大会) 優勝

## 陸上競技部 [昭和 4 年創部]

- 大阪 I・H 地区予選会 川口大輝(3年)3000mSC 9'38" 76 **優勝**
- 大阪 I・H 川口大輝(3年)3000mSC 9'25" 66 **第 2 位**
- ◆近畿 I・H 川口大輝(3年)3000mSC 9'29" 74 第 11 位
- 大阪高校総体地区予選
  - 三宅結大(2年) 100m 11" 38 総合 6 位
  - 岩崎義起(1年) 100m 11" 64 総合 6 位
  - 植田 光(1年)1500m 4'19" 20 総合 3 位
  - 植田 光(1年)5000m 17'06" 66 総合 6 位
  - 笹井加奈(2年)走幅跳 5m 01 総合 3 位
- 大阪高校総体
  - 三宅結大(2年) 200m 22" 76 第 8 位
  - 男子 4×100mR 43" 55 準決勝進出
  - 男子 4×400mR 3'30" 10 準決勝進出
- 大阪商業大会
  - 男子 **総合優勝** 女子 **総合 2 位**
- 大阪私学大会
  - 川口大輝(3年)3000mSC 9'32" 54 **優勝**
  - 川口大輝(3年)5000m 15'34" 13 総合 6 位
- 地区別秋季大会
  - 巴山雄介(1年) 100m 11" 26 総合 5 位
  - 三宅結大(2年) 200m 22" 73 総合 7 位
  - 西園寺健介(1年)三段跳 13m 02 第 6 位
  - 男子 4×100mR 42" 90 第 3 位
  - 笹井加奈(2年)走幅跳 5m 05 総合 6 位

## 剣道部 [昭和 4 年創部]

- 大阪私学大会 1 回戦
- 全国総体大阪府予選 1 回戦
- 大阪高校総体 2 回戦
- 新人戦 1 回戦

## 柔道部 [昭和 7 年創部]

- 全国大会大阪府予選 山本一真(2年) -73 kg級 第 3 位
- 国体大阪府予選 山本一真(2年) -73 kg級 **第 2 位**
- 大阪私立高校大会 山本一真(2年) -73 kg級 **優勝**
- 大阪強化選手選考会
  - 山本一真(2年) -73 kg級 Aランク選考
  - 佐藤朱莉(2年)-100kg級 Cランク選考
  - 多喜谷隆司(2年) 100kg 超級 Cランク選考
  - 白川一樹(3年)-73 kg級 ベスト 16
- 大阪高校総体

## 軟式野球部 [昭和 24 年創部]

- 春季近畿地区大会大阪府予選 ベスト 4
- 大阪私学大会 ベスト 4
- 全国高校軟式野球選手権大阪大会 ベスト 16
- 秋季近畿地区大会大阪大会 ベスト 4

## サッカー部 [昭和 24 年創部]

- 大阪高校春季大会 1 回戦
- 高円宮杯 U-18 サッカーリーグ 3 部 第 6 位
- 大阪私学大会 1 回戦
- 全国高校サッカー選手権大阪大会 4 回戦
- 東大阪市民大会 準優勝
- 中河内リーグ 下位リーグ **優勝**

## バレーボール部 [昭和 30 年創部]

- ◆近畿高校バレーボール優勝大会 1 回戦
- 全国高校総体大阪府予選 ベスト 8
- 全日本バレーボール高校選手権大阪府予選 ベスト 16
- 近畿私立高校バレーボール選手権大会 (2部) 第 3 位
- 大阪高校新人大会 ベスト 8
- ◇平成 27 年度全国高校選抜タイ遠征 日本代表 III-6 米山結人

## ラグビー部 [昭和 32 年創部]

- 大阪府高校総体 シード決定戦敗退
- 全国大会 7 人制大阪府予選 ベスト 16
- 全国大会大阪府予選 決勝トーナメント進出
- 近畿大会大阪予選 (Bブロック) ベスト 4

## ワンダーフォーゲル部 [昭和 34 年創部]

- 5 月 葛城山
- 7 月 葛城山(合宿前訓練)
- 9 月 近畿トレッキングフェスタ in 大阪
- 2 月 金剛山(冬山体験)
- 6 月 六甲山
- 8 月 立山(夏合宿 富山県)
- 11 月 葛城山

## ボクシング部 [昭和 48 年創部]

- 全国高校選手権大会大阪府予選 出場
- 国民体育大会大阪府予選 出場
- 大阪高校総体 出場
- 大阪高校新人大会 出場

## ゴルフ部 [平成 19 年創部]

- ☆全国高校ゴルフ選手権大会春季大会 片岡慎之介 太田雄策 小西美帆 鈴木海咲
- ☆全国高校ゴルフ選手権大会夏季大会 男子団体 32 位 樋口璃乃 55 位 T 竹田弘登 65 位 T 西村隼 126 位 T 野澤竜次 34 位 T 竹田弘登 54 位 T 竹田弘登 131 位 T
- ☆日本ジュニアゴルフ選手権競技 野澤竜次 15 位 T 竹田弘登 87 位 T
- ☆日本アマチュアゴルフ選手権競技 谷頭さつき 62 位 T
- ☆全日本アマチュアゴルフ選手権競技 竹田弘登を含む奈良県 5 位 T 竹田弘登 21 位 T
- ☆2015 和歌山国体 男子団体 7 位 女子団体 8 位 樋口璃乃 8 位 T 小西美帆 10 位 男子団体 27 位
- ☆タイトリスト杯
  - 関西アマチュアゴルフ選手権競技 竹田弘登 27 位 T 西村隼 35 位 T
  - 関西女子アマチュアゴルフ選手権競技 樋口璃乃 23 位 T 日下瑞貴 42 位 T 谷頭さつき 56 位 T 杉田瑞樹 68 位 T 小西美帆 69 位 T
- 関西高校ゴルフ対抗戦 男子団体 **準優勝** 全国大会出場決定
- 関西ジュニアゴルフ選手権 決勝 出世飛翔 西村隼 竹田弘登 野澤竜次 上松佑平 樋口璃乃 6 名全国大会出場決定
- 関西高校ゴルフマッチプレー選手権 河村萌波ベスト 8 鈴木海咲ベスト 16 上松佑平 野澤竜次 仁木卓磨 ベスト 32
- 関西高校ゴルフ選手権関西予選 竹田弘登 4 位 樋口璃乃 6 位 西村隼 10 位 3 名全国大会出場決定
- 関西高校ゴルフ選手権大会秋季大会 竹田弘登 4 位 原龍馬 野澤竜次 中村有吾 仁木卓磨 日下瑞貴 6 名全国大会出場決定
- 大阪府高校ゴルフ選手権大会 竹田弘登 4 位 西村隼 6 位 他 17 名関西大会出場決定
- 大阪府高校ゴルフ選手権秋季大会 19 名関西大会出場決定
- 大阪府高校私学総合大会 男子団体 **準優勝** 女子団体 5 位 西村隼 **準優勝**

## 女子バスケットボール部 [平成 20 年創部]

- 全国高校バスケットボール選手権大阪府予選 3 回戦
- 府商協バスケットボール大会(商業大会) 1 回戦
- 大阪高校総体バスケットボール東地区ブロック大会 4 回戦
- 大阪府私立高校総体バスケットボール選手権大会 1 回戦
- 大阪高校バスケットボール新人東地区大会 第 3 位
- 大阪高校バスケットボール新人中央大会 1 回戦

## ダンス部 [平成 23 年創部]

- NHC フェスティバル ダンス大会 出場

## 吹奏楽部 [昭和 9 年創部]

- 第 54 回 大阪府吹奏楽コンクール中地区大会 奨励賞

## 空手道部同好会

- 大阪新人大会【個人戦】 2 回戦

■ 全国商業高等学校協会 簿記検定試験 合格者数一覧表

回数	実施日	1 級			2 級	3 級	合計
		総合	会計	原計			
76	平成 25 年 6 月 23 日	2	2	12	64	13	93
77	平成 26 年 1 月 26 日	0	0	8	9	160	177
78	平成 26 年 6 月 22 日	7	14	6	68	6	101
79	平成 27 年 1 月 25 日	1	7	7	40	112	167
80	平成 27 年 6 月 28 日	0	6	5	15	27	53
81	平成 28 年 1 月 24 日	0	1	5	18	111	135

◎ 総合 1 級は、「会計」と「原計(原価計算)」の両科目を合格した者

■平成 28 年 3 月 卒業生進路状況

(ゴシック=系列大学) (3 月 12 日現在)

進路状況	合格	割合
大阪商業大学	97名	23.8%
神戸芸術工科大学	4名	1.0%
大阪女子短期大学	5名	1.2%
他 四年制大学	168名	41.2%
他 短期大学	14名	3.4%
専門学校	64名	15.7%
就職	23名	5.6%
その他未定・出願中	33名	8.1%
卒業生総数	408名	100.0%

■ 平成 27 年度 デザイン美術コース コンクール等 入賞一覧表

第 27 回 全日本高校デザイン・イラスト展 (全国)	入 選 2 名
第 27 回 全日本高校デザイン・イラスト展 (近畿・中部地区)	地区敢闘賞 2 名 地区新人賞 6 名
第 8 回 サブローごまコンテスト	入 賞 6 名
第 33 回 大阪府青少年読書感想画コンクール	優秀賞 1 名 (大阪府代表) 優良賞 2 名 佳作 1 名
献血啓発作品ポスター原画募集事業	入 賞 3 名
第 8 回 あなたがおすすめ本の POP 広場	最優秀賞 1 名

校友会 副会長 (母校教諭)

**五十川 精三**

第 48 期 昭和 53 年卒業

大阪府南河内郡太子町山田 823-6  
TEL 0721-98-0653

校友会 副会長 英文タイプ部

**徳重 悟**

第 47 期 昭和 52 年卒業

大阪市此花区春日出北 3-8-9  
TEL 06-6464-6418

校友会 事務局長

**田中 修**

第 38 期 昭和 43 年卒業

〒579-8014  
東大阪市中石切町 2-8-25  
TEL&FAX 072-987-9618

校友会 常任幹事

**澤井 駒一**

第 28 期 昭和 33 年卒業

八尾市本町 6-14-8-4003  
TEL&FAX 072-970-5540

校友会 副会長

**森田 賢二**

第 29 期 昭和 34 年卒業

〒577-0016  
東大阪市長田西 1-3-10  
TEL&FAX 06-6788-1667

ファニーカンパニージャズオーケストラ  
**FUNNY COMPANY JAZZ orchestra**

校友会副会長 **藤原 昇**  
第 38 期 昭和 43 年卒業

泉大津市松之浜町 1-17-11  
TEL&FAX 0725-33-3904

校友会 会長

**宮原 健**

第 29 期 昭和 34 年卒業

〒639-1058  
大和郡山市矢田町 5895-34  
TEL&FAX 0743-52-4100

大阪・港 海遊館通り

喫茶 **ロマン**  
軽食

**矢津 武志**

第 37 期 昭和 42 年卒業

〒552-0021 大阪市港区築港 4-3-24  
TEL & FAX 06-6571-1579

住まいの  
総合商社



戸建住宅・注文住宅・建築・設計・施工  
**大黒住建株式会社**

**愛知 浩**  
第 54 期 昭和 59 年卒業

大阪府羽曳野市野々上 2 丁目 11 番 3 号  
TEL (072) 938-2551・FAX (072) 938-2513

ヘアブラシ、ハブラシ、洋服ブラシを創り続けた

**創業80余年の実績**

イケモトのブラシ



第23期 昭和28年 卒業

代表取締役会長 **池本 繁喜**

品質がメッセージ  
**池本刷子工業株式会社**

本社：〒578-0934 東大阪市玉串町西1-3-27  
PHONE 072-964-2331 FAX 072-964-9363  
support@icmco.co.jp http://www.icmco.co.jp/  
東京営業所：〒103-0011 東京都中央区日本橋大伝馬町11-8  
PHONE 03-5623-3040 FAX 03-3664-5330

**祝 15 周年記念号**  
**新テイコク薬業株式会社**

取締役社長 **藤川 良純**

第 26 期 昭和 31 年卒業 校友会副会長

〒577-0816 東大阪市友井 5-4-39  
TEL 090-1071-5726

**丸三運輸倉庫株式会社**

代表取締役社長 **宮田 宏**

第 30 期 昭和 35 年卒業

本社 〒811-2114 福岡県糟屋郡須恵町上須恵 1408-1  
新原工業団地内



TEL 092(957)0270(代)  
FAX 092(957)0271

校友会 常任幹事

**石河 鴻一**

第 31 期 昭和 36 年卒業

〒556-0023 大阪市浪速区稲荷 1-12-3-504

TEL 090-3266-5149

株式会社 壽精工 工場長  
**中井 司**  
 第49期 昭和54年卒業  
 東大阪市中野 1-19-24  
 TEL 072-967-1836

バスケットボール部OB会会長  
**剣持 宣博**  
 第60期 平成2年卒業  
 大阪市城東区放出西 2-10-28-304  
 TEL 090-2356-1198

営 業 品 目  
 { ビニール生地  
 ビニールテープ  
 ビニール製品・印刷  
 ポリシート・腕章  
 のぼりポール・スタンド  
 及 切 断 加 工

本格串料理  
**串揚亭 稲葉**  
**稲葉 照夫**  
 第43期 昭和48年卒業

**植田 生花**  
 稽古用盛花・御流儀・家庭用盛花  
 各種アレンジ花・生込み  
**代表 植田 恭啓**  
 第61期 平成3年卒業  
 〒581-0874 八尾市大竹 7-254  
 TEL&FAX (072) 940-7906

**スキ一部OB会**  
 ホームページ開設しました。  
<http://shodai-skiclub.sblo.jp/>  
 スキ一部OBの同窓会の  
 開催予定などホームページ  
 より情報発信しています。

**長堀化成成品株式会社**  
 取締役会長 **大橋 貞弘**  
 第31期 昭和36年卒業  
 大橋 健弘 第66期 平成8年卒業  
 〒542-0082  
 大阪府中央区島之内1-17-14  
 TEL (06) 6252-6868(代)  
 FAX (06) 6243-2678

本店 〒636-0153  
 奈良県生駒郡斑鳩町龍田  
 南1丁目2-18  
 TEL 0745(75)0606  
 FAX 0745(75)7878  
 王寺店 〒636-0003  
 奈良県北葛城郡王寺町  
 久度2丁目2-1  
 リパール東館 地下1F  
 TEL&FAX 0745(31)5577

 **石切神社参道・海鮮市場**  
**岡本 勝彦**  
 第33期 昭和38年卒業  
 〒579-8011  
 東大阪市東石切町 1-5-30  
 TEL 072-981-3423

一般社団法人ノーマライズうらわ  
 代表理事  
 グリーンフィンガーズ  
 ペんぎんカフェ  
 就労継続支援B型・就労移行支援事業所

**TESSUTO**  
 代表取締役 **砂金 光夫** 第39期 昭和44年卒業  
**株式会社 テスート**  
 〒579-8027 大阪府東大阪市東山町 4-1  
 TEL : 072-986-5357 FAX : 072-986-5359  
 E-Mail : mitsuo-sunagane@tessuto.co.jp

社会福祉法人日本盲人職能開発センター 評議員  
 特定非営利活動法人  
 埼玉リハビリテーションボランティア協会 理事  
 特定非営利活動法人春來の里 理事  
 特定非営利活動法人SOS総合相談グループ 相談委員  
 埼玉県年金委員会 理事  
 社会保険労務士  
 年金委員(厚生労働大臣委嘱)

**田坂会計事務所**  
 所長 税理士 **田坂 隆司**  
 第63期 平成5年卒業  
 ☎550-0015  
 大阪市西区南堀江 2-1-1 プリエ南堀江 2階  
 TEL 06(6532)8533 FAX 06(6532)8534  
 URL <http://www.tasaka-kaikei.com>  
 E-mail [tasaka-kaikei@tkcnf.or.jp](mailto:tasaka-kaikei@tkcnf.or.jp)

**高橋 利夫**  
 第24期(昭和29年卒業)  
 〒330-0072  
 埼玉県さいたま市浦和区領家 6-13-17  
 (電話・FAX) 048-833-7138

**■ かきかた教室を開きませんか ■**

独自に開発した読み書きの教材「花文字」と「ピーターパン」を使って開塾のお手伝いを  
 させていただきます。現在、書道塾を運営されている方も、このテキストをご活用ください。



**ユニークで楽しい教材、花文字**

**日本教育書道会**

編集・発行責任者 **伊藤 影心**

(第29期 昭和34年卒業 伊藤 榮信)  
 詳細は、090-4293-8521

**教材案内** 花文字 入門・応用・ピーターパン No.1~32  
 1年漢字セット No.1~32 ペン字教本等

# 安田岡本特許事務所

“新しいモノづくりへの挑戦”

特許権や商標権を始めとする知的財産権の保護・活用は、わが国産業活性化のための最も重要なファクターです。知的財産権は何も大企業だけのものではありません。むしろ中小企業、ベンチャー企業の皆様にとってこそ、この不況の中で“勝ち組”となるための必須条件です。

安田岡本特許事務所は、国内はもとより外国出願、さらに侵害訴訟を含む紛争解決においても長年の経験とノウハウを蓄積しており、常に皆様の良きビジネスパートナーであり続けたいと考えています。

特許・実用新案・意匠・商標等の知的財産に関するご相談がございましたら、ご遠慮なくご連絡下さい。

お陰様で同窓生の皆様方から多数のご相談を賜っております。

〔 所長 弁理士 安田 幹雄 〕

パートナー 弁理士 岡本 宜喜

弁理士 片桐 務

弁理士 武藤 正

弁理士 坂戸 敦

弁理士 国立 久

総員 27 名(弁理士含む)

〒577-0066

大阪府東大阪市高井田本通 7-7-19 昌利ビル7階・6階

地下鉄中央線「高井田」駅②号出口

JRおおさか東線「高井田中央」駅

しょうり

昌利ビル7階・6階

西へ徒歩1分

12期・本校元教諭

会長 弁理士 安田 敏雄

—会長略歴—

昭和 17 年 12 月

昭和 21 年

昭和 21 年～35 年

昭和 32 年

昭和 53 年

平成 3 年

平成 9 年

本校卒業(第 12 期)

官立大阪工業専門学校

(現大阪府立大学工学部)卒業

本校教諭(物理、化学、商品学)

弁理士登録

弁理士会(現日本弁理士会)副会長

黄綬褒章受章

勲五等双光旭日章受章

TEL 06-6782-6917(代表)

FAX 06-6782-6900

E-mail : main@actelpat.com

おかげさまで卒業生数27年間連続大阪No.1

車種 普通 普通二輪 大型二輪 普通二種

高齢者・初心者・違反者・ペーパードライバーの各種講習

## 地域と歩む安全運転センター八戸ノ里ドライビングスクール



大阪府公安委員会指定

**八戸ノ里ドライビングスクール**  
やえのさと

〒577-0034 東大阪市御厨南1-4-38 ☎0120-831024

取締役会長 谷岡 剛 (第25期 昭和30年卒業)

# 酵素一筋46年 生命あるところに酵素あり

さあ、次はあなたです！

## 今ならキャンペーン実施中！

### 税込・全国送料無料



### 飲む美容液「酵素飲料」 モルセラ デラックス

味：プレーン味、梅味 1本（1,000ml）

通常価格 16,200円 → 特別価格 9,720円

さらにお得！

3個セットで1個当り 8,750円  
6個セットで1個当り 7,777円

### 商品の紹介

- 商品名：酵素飲料「モルセラ デラックス」
- 名称：純植物性酵素飲料（清涼飲料水）
- 内容量：1,000ml
- 商品説明：旬の野菜・果物・穀物・野草・海草・樹液など約60種類の原材料から特殊技術でエキスを抽出し、大切に熟成発酵させた手作り酵素飲料です
- 販売者：株式会社 アリカ
- 生産国：日本
- お召し上がり方法：1日2～3回を目安に、原液のまま、または氷で割ってお召し上がりください。

旬の素材を中心とする、六十種類以上の新鮮な野菜、果物、海藻、穀物、樹液などが含まれています。

発酵に適した木製の桶に原料を仕込みます。素材の持ち味を活かすため、時間と手間を惜しまず手作業にこだわっています。



添加物や水、熱は使わずに、じっくりと熟成します。この間、さらに成分が凝縮され、味わいもまろやかになります。



酵素は自然の贈りもの。

## 株式会社 アリカ

〒810-0001 福岡市中央区天神 2-14-8 天神センタービル6F

赤部 功 第28期(昭和33年卒業)



0120-11-0204

24時間受付(月曜～土曜 AM10:00～PM8:00)  
※ 日曜夜間は留守番電話が承ります

FAX 0120-22-3782 [24時間受付]

- ※ 送料は当社負担。
- ※ 商品はお申込み後1週間以内にお届けします。
- ※ 支払は代金引換、又は各種クレジットカード。(手数料無料)
- ※ 返品は未開封に限り8日以内。(返送料はお申込者負担)

# 平成 25 年度改選 (平成 26・27 年度 追加) 役員一覽表

(敬称略)

顧問	湯原 俊雄 (元校長 昭 54. 4~昭 61. 3)	23 (S28)	上原 洋允 (元大阪弁護士会会長)			
	柴田 巖 (元校長 昭 61. 4~平 4. 3)	12 (S17)	安田 敏雄 (元日本弁理士会副会長)			
	久間田 博幸 (元校長 平 4. 4~平 9. 3)		大塚 信一 (前校長 平 20. 4~平 25. 3)			
	厚母 眞一 (元校長 平 12. 4~平 16. 3)		堀井 純 (現校長 平 25. 4~ )			
	尼子 東吉 (元校長 平 16. 4~平 20. 3)	23 (S28)	岡田 誠一 (前校友会会長) H27. 8. 26 逝去			
相談役	20 (S25) 大村 計治	21 (S26) 青山 兼光	21 (S26) 澤邑 知明	22 (S27) 沖田 義彦		
	23 (S28) 玉置 修三	23 (S28) 矢森 武昭				
役職	期(年)	氏名	期(年)	氏名	期(年)	氏名
会長	29 (S34)	宮原 健				
副会長	26 (S31)	藤川 良純	29 (S34)	森田 賢二	36 (S41)	森田 宗弘
	43 (S48)	佐藤 敏明	47 (S52)	徳重 悟	48 (S53)	五十川 精三
事務局長	38 (S43)	田中 修				
書記	60 (H 2)	坂口 洋平	74 (H16)	松田 周		
会計	37 (S42)	矢津 武志	63 (H 5)	田坂 隆司		
監査	28 (S33)	赤部 功	32 (S37)	井野 早雄		
常任幹事	24 (S29)	安藤 修	28 (S33)	澤井 駒一	28 (S33)	宮田 悠紀雄
	29 (S34)	須藤 實也	31 (S36)	大橋 貞弘	31 (S36)	石河 鴻一
	33 (S38)	鈴木 哲士	34 (S39)	仲野 明	36 (S41)	森 悦次郎
	38 (S43)	中崎 光男	39 (S44)	砂金 光夫	42 (S47)	山口 弘
	56 (S61)	酒井 淳	58 (S63)	熊谷 公男	75 (H17)	森安 義次
	77 (H19)	山岡 大樹	78 (H20)	渡部 優	82 (H24)	柴田 英希
幹事	9 (S15)	梅野 迪	27 (S32)	清水 英五郎	39 (S44)	東内 秀多
	47 (S52)	田口 富雄	49 (S54)	山本 眞大	53 (S58)	清水 尚義
	64 (H 6)	井上 力哉	65 (H 7)	井野 雄一	66 (H08)	大橋 健弘
	76 (H18)	大西 潤哉	79 (H21)	小島 アヤ	79 (H21)	高橋 尚起
	80 (H22)	中河 眞菜	80 (H22)	後藤 彰久	81 (H23)	藤崎 鈴香
	82 (H24)	植木 彩香	83 (H25)	北田 章悟	83 (H25)	前田 正太郎
	84 (H26)	岩間 梨那	85 (H27)	紙田 あゆみ	85 (H27)	河野 貴一
						29 (S34) 湯谷 宋吾
						33 (S38) 岡本 勝彦
						38 (S43) 大岡 清司
						49 (S54) 中井 司
						75 (H17) 中村 隆都
						41 (S46) 生駒 幸一
						61 (H 3) 植田 恭啓
						71 (H13) 崎谷 裕史
						80 (H22) 大井 孟
						81 (H23) 松尾 雅之
						84 (H26) 小林 希硯
						85 (H27) 山本 美雪

## 平成 27 年度

(敬称略)

### 賛助金・賛助広告協力者芳名

皆様方のご好意による浄財を「校友会活動賛助金」および「賛助広告」としてお願いいたしましたところ、多数の皆様からご協力を賜り、ありがとうございました。

お蔭様で、賛助金・賛助広告を合わせまして 700,000 円余りの浄財を拠出していただきました。深く感謝申し上げます。

芳名記載には、万全を期したつもりですが、記載漏れ等がありましたらご容赦を賜りますようお願い申し上げます。

### 賛助金

### 賛助金

### 賛助金

17 (S22)	横井 辰夫	29 (S34)	栗山 亨奉	48 (S53)	牧山 孝司
19 (S24)	次田 幸雄		小廣 正	49 (S54)	梶田 昇
20 (S25)	篠浦 一朗		中野 隆右		坂本 朗
	坂上 猛	30 (S35)	喜多 忠博	51 (S56)	斧田 政文
21 (S26)	青山 兼光		片山 廣次	53 (S58)	清水 尚義
	大塚 哲男		吹田 進	54 (S59)	窪田 敏幸
	大藪 稔		後藤 正義		西岡 利昭
	澤邑 知明	31 (S36)	東條 勝	57 (S62)	辻本 順一
	橋本 修		木戸 守正	59 (H 1)	児島 俊彰
23 (S28)	玉置 修三		吉田 史朗	60 (H 2)	尾上 憲彦
	村上 博		石河 鴻一	62 (H 4)	松尾 成彦
	西野 泰司	32 (S37)	上原 秀憲	66 (H 8)	大橋 健弘
	宮野 友義		井野 早雄	67 (H 9)	加藤 悠一
	慶田 欽一	35 (S40)	布川 清澄		近石 大器
	安藤 修		南宅 英治	76 (H18)	北野 真司
	坂口 松男	36 (S41)	森 悦次郎	80 (H22)	中谷 英之
26 (S31)	真鍋 安男		松本 宏	82 (H24)	山口真里江
	松本 清		牧内 勝巳		匿名
27 (S32)	青木 嘉重	37 (S42)	志村 傳造	83 (H25)	井上 涼太
	清水英五郎		荻野 秀雄	85 (H27)	上原 宗真
28 (S33)	宮田悠紀雄	39 (S44)	横山 一夫		
29 (S34)	湯谷 宋吾		東内 秀多		
	田島 正日	41 (S46)	松井 義範		
	雁金 祥泰	42 (S47)	大森 輝義		
	中村昭太郎		吉田 宗弘		
	中井 昭夫	43 (S48)	八倉 康祐		
	堅川 健	44 (S49)	北口 登		

### 賛助金・賛助広告

### 賛助広告

### 賛助広告

26 (S31)	藤川 良純	12 (S17)	安田 敏雄	63 (H 5)	田坂 隆司
28 (S33)	赤部 功	22 (S27)	沖田 義彦	64 (H 6)	井上 力哉
29 (S34)	森田 賢二	23 (S28)	岡田 誠一		
	宮原 健		池本 繁喜		
30 (S35)	宮田 宏	24 (S29)	高橋 利夫		
31 (S36)	大橋 貞弘	25 (S30)	谷岡 剛	8 (S14)	岡田 卓造
38 (S43)	田中 修	28 (S33)	澤井 駒一	9 (S15)	梅野 迪
39 (S44)	砂金 光夫	29 (S34)	伊藤 榮信	10 (S16)	寺澤 章
43 (S48)	稲葉 照夫	33 (S38)	岡本 勝彦		
47 (S52)	徳重 悟	37 (S42)	矢津 武志	11 (S16)	田中喜久雄
49 (S54)	中井 司	38 (S43)	藤原 昇		田中 政輔
		48 (S53)	五十川精三	14 (S20)	第 14 期 城友会
		54 (S59)	愛知 浩		高鶴 邦彦
		60 (H 2)	劔持 宣博	15 (S20)	寺井 修二
		61 (H 3)	植田 恭啓	17 (S22)	北村 寛

### 賛助金

数字=期(卒業年)  
S=昭和、H=平成  
太字=15号賛助広告予約

### ■ 『校友会活動賛助金』のお願い

本会の目的(会則第3条)を達成するためには、各種事業を計画・立案をする必要があります。そのためには、かなりの資金を必要とします。

毎年、総会開催に伴う諸経費、校友会誌発刊に伴う費用、母校の周年事業の協賛や校友会の今後の活動のための資金として、皆様方のご好意による浄財を「校友会活動賛助金」としてお願いしております。

今年も一口¥1,000。(何口でも可)の温かいお志をお願いいたします。

**送金方法**：郵便振替 (別紙「払込取扱票」を利用)

**口座番号**：大阪0960=5=67967

**加入者名**：大阪商業大学高等学校 校友会

### ■ 『新役員』の要請

平成25年度に改選いたしました役員は、本誌 p.15 のとおりです。

本年度の総会で役員を改選します。積極的に役員として活動していただける方は、自薦・他薦を問わず、校友会事務局までお申し出下さい。特に、幹事は各期に最低一名はお願いしたいのですが、充分ではありません。ぜひ、積極的にお申し出をお願いします。

#### ※役員活動内容

**本部役員**：年間3回の本部役員会に出席して諸審議に参加して頂き、総会開催にご協力をお願いします。

**幹事**：年間2回の幹事会の諸審議に参加して頂き、総会に向けて準備と当日の役割をお願いします。

### ■ 『賛助広告掲載』のお願い (要予約)

**次号(第16号)に賛助広告掲載のご協力を!**

皆様よりのご協力をお願いします。

<b>広告サイズ</b> ：A. 幅 4.7cm × 高 2.3cm	¥ 3,000
B. 4.7cm × 4.6cm	¥ 5,000
C. 4.7cm × 6.9cm	¥ 8,000
D. 9.5cm × 4.6cm	¥10,000
E. 9.5cm × 9.2cm	¥15,000
F. 9.5cm × 13.8cm	¥20,000
G. 19.0cm × 9.2cm	¥25,000
H. 19.0cm × 13.8cm	¥30,000
I. 19.0cm × 27.6cm	¥50,000

**申込み締切**：平成29年2月28日(火)

**広告料**：次年度配布の「払込取扱票」にてお振込みの上、広告原稿をお送りください。

### ■ 『校友会だより「校友会誌」』の原稿募集

**次号(第16号)に原稿投稿のご協力を!**

校友会活動を充実させるため、校友会だより「校友会誌」を発刊しています。より充実した内容にするためには、皆様よりの投稿が不可欠です。

下記により原稿を募集していますので、ぜひ、投稿していただきますようお願いいたします。

なお、**同期会・クラブOB会**など開催の情報を事務局までお寄せください。校友会から些少ですが補助金を支給させていただきます。

**原稿の内容**：同期会・クラス会・クラブOB会などの状況・生徒時代の思い出・短歌俳句など。

※ 写真や資料の提供も歓迎します。

**原稿提出期限**：平成29年2月28日(火)

**原稿送付先**：大阪商業大学高等学校 校友会 事務局 〒577-8505 東大阪市御厨栄町 4-1-10 大阪商大高校内

TEL：06-6781-3050 FAX：06-6781-8972 **Eメール**：info@kouyuukai.org

**会誌発行日**：平成29年4月17日(月)の予定

**発行部数**：約12,000冊

### 会場案内図

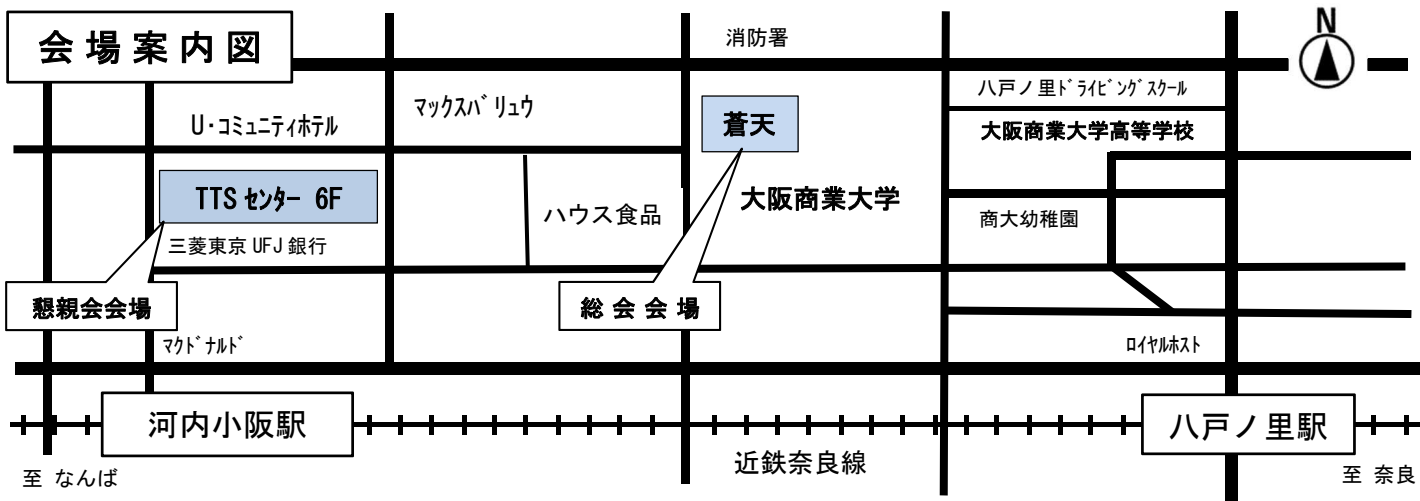

### 編集後記

校友会だより「校友会誌」第15号をお届けいたします。前号よりオールカラーにしたことで皆様から好評をいただいております。

さて、本会は設立して15周年を迎えました。まことに喜ばしい限りでございます。

この校友会誌が会員の皆様と母校を繋ぐ一助になればと願って編集しております。なお一層充実した会誌にするためには、皆様からのご意見や感想が不可欠でございます。

今後も更なる飛躍を目指して会誌の編纂を心がけますので、よろしくご協力賜りますようお願い申し上げます。